



PERATURAN MENTERI KESEHATAN REPUBLIK INDONESIA
NOMOR 33 TAHUN 2021
TENTANG
ORGANISASI DAN TATA KERJA
KANTOR KESEHATAN PELABUHAN

DENGAN RAHMAT TUHAN YANG MAHA ESA

MENTERI KESEHATAN REPUBLIK INDONESIA,

- Menimbang : a. bahwa dengan meningkatnya aktivitas di pelabuhan, bandar udara, dan pos lintas batas darat negara berkaitan dengan transmisi penyakit potensial wabah serta penyakit lainnya yang berpotensi menimbulkan kedaruratan kesehatan masyarakat yang meresahkan dunia, perlu dilakukan penguatan peran Kantor Kesehatan Pelabuhan;
- b. bahwa ketentuan organisasi dan tata kerja Kantor Kesehatan Pelabuhan sebagaimana telah ditetapkan dengan Peraturan Menteri Kesehatan Nomor 77 Tahun 2020 tentang Organisasi dan Tata Kerja Kantor Kesehatan Pelabuhan perlu disesuaikan dengan kebutuhan organisasi Kementerian Kesehatan dan perkembangan hukum;
- c. bahwa penataan organisasi dan tata kerja Kantor Kesehatan Pelabuhan telah mendapatkan persetujuan Menteri Pendayagunaan Aparatur Negara dan Reformasi Birokrasi melalui surat Nomor B/690/M.KT.01/2021 tanggal 14 Juli 2021 perihal Penataan Organisasi Kantor Kesehatan Pelabuhan;

- d. bahwa berdasarkan pertimbangan sebagaimana dimaksud dalam huruf a, huruf b, dan huruf c perlu menetapkan Peraturan Menteri Kesehatan tentang Organisasi dan Tata Kerja Kantor Kesehatan Pelabuhan;

- Mengingat :
1. Pasal 17 ayat (3) Undang-Undang Dasar Negara Republik Indonesia Tahun 1945;
 2. Undang-Undang Nomor 4 Tahun 1984 tentang Wabah Penyakit Menular (Lembaran Negara Republik Indonesia Tahun 1984 Nomor 20, Tambahan Lembaran Negara Republik Indonesia Nomor 3273);
 3. Undang-Undang Nomor 39 Tahun 2008 tentang Kementerian Negara (Lembaran Negara Republik Indonesia Tahun 2008 Nomor 166, Tambahan Lembaran Negara Republik Indonesia Nomor 4916);
 4. Undang-Undang Nomor 36 Tahun 2009 tentang Kesehatan (Lembaran Negara Republik Indonesia Tahun 2009 Nomor 144, Tambahan Lembaran Negara Republik Indonesia Nomor 5063) sebagaimana telah diubah dengan Undang-Undang Nomor 11 Tahun 2020 tentang Cipta Kerja (Lembaran Negara Republik Indonesia Tahun 2020 Nomor 245, Tambahan Lembaran Negara Republik Indonesia Nomor 6573);
 5. Undang-Undang Nomor 6 Tahun 2018 tentang Keekarantinaan Kesehatan (Lembaran Negara Republik Indonesia Tahun 2018 Nomor 128, Tambahan Lembaran Negara Republik Indonesia Nomor 6236);
 6. Peraturan Pemerintah Nomor 40 Tahun 1991 tentang Penanggulangan Wabah Penyakit Menular (Lembaran Negara Republik Indonesia Tahun 1991 Nomor 49, Tambahan Lembaran Negara Republik Indonesia Nomor 3447);
 7. Peraturan Presiden Nomor 18 Tahun 2021 tentang Kementerian Kesehatan (Lembaran Negara Republik Indonesia Tahun 2021 Nomor 83);

8. Peraturan Menteri Kesehatan Nomor 25 Tahun 2020 tentang Organisasi dan Tata Kerja Kementerian Kesehatan (Berita Negara Republik Indonesia Tahun 2020 Nomor 1146);
9. Peraturan Menteri Kesehatan Nomor 32 Tahun 2021 tentang Klasifikasi Kantor Kesehatan Pelabuhan (Berita Negara Republik Indonesia Tahun 2021 Nomor 1219);

MEMUTUSKAN:

Menetapkan : PERATURAN MENTERI KESEHATAN TENTANG ORGANISASI DAN TATA KERJA KANTOR KESEHATAN PELABUHAN.

BAB I

KETENTUAN UMUM

Pasal 1

Dalam Peraturan Menteri ini yang dimaksud dengan:

1. Unit Pelaksana Teknis, yang selanjutnya disingkat UPT, adalah satuan kerja yang bersifat mandiri yang melaksanakan tugas teknis operasional tertentu dan/atau tugas teknis penunjang tertentu dari organisasi induknya.
2. Kantor Kesehatan Pelabuhan, yang selanjutnya disingkat KKP, adalah UPT yang melaksanakan upaya mencegah dan menangkal keluar atau masuknya penyakit dan/atau faktor risiko kesehatan masyarakat di wilayah kerja pelabuhan, bandar udara, dan pos lintas batas darat negara.
3. Wilayah Kerja KKP, yang selanjutnya disebut Wilker KKP, adalah unit kerja fungsional KKP di lingkungan pelabuhan, bandar udara, dan pos lintas batas darat negara.
4. Menteri adalah menteri yang menyelenggarakan urusan pemerintahan di bidang kesehatan.
5. Direktur Jenderal adalah pejabat pimpinan tinggi madya di lingkungan Kementerian Kesehatan yang melaksanakan tugas di bidang pencegahan dan pengendalian penyakit sesuai dengan ketentuan peraturan perundang-undangan.

6. Direktorat Jenderal adalah unit organisasi yang dipimpin oleh pejabat pimpinan tinggi madya di lingkungan Kementerian Kesehatan yang melaksanakan tugas di bidang pencegahan dan pengendalian penyakit sesuai dengan ketentuan peraturan perundang-undangan.

BAB II

KEDUDUKAN DAN KLASIFIKASI

Pasal 2

- (1) KKP berada di bawah dan bertanggung jawab kepada Direktur Jenderal.
- (2) KKP secara administratif dikoordinasikan dan dibina oleh Sekretaris Direktorat Jenderal dan secara teknis fungsional dibina oleh Direktur di lingkungan Direktorat Jenderal sesuai dengan tugas dan fungsinya.

Pasal 3

- (1) KKP sebagaimana dimaksud dalam Pasal 2 dilakukan klasifikasi.
- (2) Klasifikasi KKP sebagaimana dimaksud pada ayat (1) ditetapkan berdasarkan penilaian kriteria klasifikasi sesuai dengan ketentuan peraturan perundang-undangan.

Pasal 4

- (1) Klasifikasi KKP sebagaimana dimaksud dalam Pasal 3 ayat (2) meliputi:
 - a. KKP kelas I;
 - b. KKP kelas II;
 - c. KKP kelas III; dan
 - d. KKP kelas IV.
- (2) KKP kelas I sebagaimana dimaksud pada ayat (1) huruf a berjumlah 7 (tujuh) KKP.
- (3) KKP kelas II sebagaimana dimaksud pada ayat (1) huruf b berjumlah 26 (dua puluh enam) KKP.

- (4) KKP kelas III sebagaimana dimaksud pada ayat (1) huruf c berjumlah 16 (enam belas) KKP.
- (5) KKP Kelas IV sebagaimana dimaksud pada ayat (1) huruf d berjumlah 2 (dua) KKP.

BAB III TUGAS DAN FUNGSI

Pasal 5

KKP mempunyai tugas melaksanakan upaya cegah tangkal keluar atau masuknya penyakit dan/atau faktor risiko kesehatan di wilayah kerja pelabuhan, bandar udara, dan pos lintas batas darat negara.

Pasal 6

Dalam melaksanakan tugas sebagaimana dimaksud dalam Pasal 5, KKP menyelenggarakan fungsi:

- a. penyusunan rencana, kegiatan, dan anggaran;
- b. pelaksanaan pengawasan terhadap penyakit dan faktor risiko kesehatan pada alat angkut, orang, barang, dan/atau lingkungan;
- c. pelaksanaan pencegahan terhadap penyakit dan faktor risiko kesehatan pada alat angkut, orang, barang, dan/atau lingkungan;
- d. pelaksanaan respon terhadap penyakit dan faktor risiko kesehatan pada alat angkut, orang, barang, dan/atau lingkungan;
- e. pelaksanaan pelayanan kesehatan pada kegawatdaruratan dan situasi khusus;
- f. pelaksanaan penindakan pelanggaran di bidang kekarantinaan kesehatan;
- g. pengelolaan data dan informasi di bidang kekarantinaan kesehatan;
- h. pelaksanaan jejaring, koordinasi, dan kerja sama di bidang kekarantinaan kesehatan;

- i. pelaksanaan bimbingan teknis di bidang kekarantinaan kesehatan;
- j. pelaksanaan pemantauan, evaluasi, dan pelaporan di bidang kekarantinaan kesehatan; dan
- k. pelaksanaan urusan administrasi KKP.

BAB IV SUSUNAN ORGANISASI

Pasal 7

KKP dipimpin oleh kepala.

Pasal 8

- (1) Susunan organisasi KKP kelas I sebagaimana dimaksud dalam Pasal 4 ayat (1) huruf a terdiri atas:
 - a. subbagian administrasi umum; dan
 - b. kelompok jabatan fungsional.
- (2) Subbagian administrasi umum sebagaimana dimaksud pada ayat (1) huruf a mempunyai tugas melakukan koordinasi penyusunan rencana, program, dan anggaran, pengelolaan keuangan dan barang milik negara, urusan kepegawaian, organisasi dan tata laksana, dan hubungan masyarakat, pengelolaan data dan informasi, pemantauan, evaluasi, dan pelaporan, kearsipan, persuratan, dan kerumahtanggaan KKP kelas I.

Pasal 9

- (1) Susunan organisasi KKP kelas II sebagaimana dimaksud dalam Pasal 4 ayat (1) huruf b terdiri atas:
 - a. subbagian administrasi umum; dan
 - b. kelompok jabatan fungsional.
- (2) Subbagian administrasi umum sebagaimana dimaksud pada ayat (1) huruf a mempunyai tugas melakukan koordinasi penyusunan rencana, program, dan anggaran, pengelolaan keuangan dan barang milik negara, urusan kepegawaian, organisasi dan tata laksana, dan hubungan

masyarakat, pengelolaan data dan informasi, pemantauan, evaluasi, dan pelaporan, kearsipan, persuratan, dan kerumahtanggaan KKP kelas II.

Pasal 10

- (1) Susunan organisasi KKP kelas III sebagaimana dimaksud dalam Pasal 4 ayat (1) huruf c terdiri atas:
 - a. subbagian administrasi umum; dan
 - b. kelompok jabatan fungsional.
- (2) Subbagian administrasi umum sebagaimana dimaksud pada ayat (1) huruf a mempunyai tugas melakukan koordinasi penyusunan rencana, program, dan anggaran, pengelolaan keuangan dan barang milik negara, urusan kepegawaian, organisasi dan tata laksana, dan hubungan masyarakat, pengelolaan data dan informasi, pemantauan, evaluasi, dan pelaporan, kearsipan, persuratan, dan kerumahtanggaan KKP kelas III.

Pasal 11

- (1) Susunan organisasi KKP kelas IV sebagaimana dimaksud dalam Pasal 4 ayat (1) huruf d terdiri atas:
 - a. subbagian administrasi umum; dan
 - b. kelompok jabatan fungsional.
- (2) Subbagian administrasi umum sebagaimana dimaksud pada ayat (1) huruf a mempunyai tugas melakukan koordinasi penyusunan rencana, program, dan anggaran, pengelolaan keuangan dan barang milik negara, urusan kepegawaian, organisasi dan tata laksana, dan hubungan masyarakat, pengelolaan data dan informasi, pemantauan, evaluasi, dan pelaporan, kearsipan, persuratan, dan kerumahtanggaan KKP kelas IV.

BAB V
INSTALASI

Pasal 12

- (1) Untuk mendukung pelaksanaan tugas dan fungsi KKP, Kepala KKP dapat membentuk instalasi setelah mendapat persetujuan dari Direktur Jenderal.
- (2) Pembentukan instalasi sebagaimana dimaksud pada ayat (1) mengacu pada pedoman instalasi yang ditetapkan oleh Direktur Jenderal.

Pasal 13

- (1) Instalasi merupakan unit pelayanan nonstruktural.
- (2) Instalasi sebagaimana dimaksud pada ayat (1) berada di bawah dan bertanggung jawab kepada Kepala KKP.
- (3) Instalasi sebagaimana dimaksud pada ayat (1) dipimpin oleh kepala dalam jabatan nonstruktural.
- (4) Kepala sebagaimana dimaksud pada ayat (3) dalam melaksanakan tugasnya dibantu oleh kelompok jabatan fungsional yang sesuai dengan tugas dan fungsi instalasi.
- (5) Kepala sebagaimana dimaksud pada ayat (3) diangkat dan diberhentikan oleh Kepala KKP.

Pasal 14

- (1) Dalam rangka mewujudkan efektivitas, efisiensi, dan optimalisasi kinerja organisasi dapat dilakukan perubahan Instalasi setelah mendapat persetujuan dari Direktur Jenderal.
- (2) Perubahan Instalasi sebagaimana dimaksud pada ayat (1) mengacu pada pedoman Instalasi yang ditetapkan oleh Direktur Jenderal.

BAB VI

WILAYAH KERJA KANTOR KESEHATAN PELABUHAN

Pasal 15

- (1) Untuk mendukung pelaksanaan tugas dan fungsi KKP, dapat dibentuk Wilker KKP yang ditetapkan oleh Menteri berdasarkan usulan dari Direktur Jenderal.
- (2) Pembentukan dan/atau perubahan Wilker KKP sebagaimana dimaksud pada ayat (1) mengacu pada pedoman pembentukan dan/atau perubahan Wilker KKP yang ditetapkan oleh Direktur Jenderal.

Pasal 16

- (1) Wilker KKP merupakan unit kerja fungsional yang berada di bawah dan bertanggung jawab kepada Kepala KKP.
- (2) Wilker KKP sebagaimana dimaksud pada ayat (1) dipimpin oleh kepala dalam jabatan nonstruktural.
- (3) Kepala sebagaimana dimaksud pada ayat (2) dalam melaksanakan tugasnya dibantu oleh kelompok jabatan fungsional.
- (4) Kepala sebagaimana dimaksud pada ayat (2) diangkat dan diberhentikan oleh Kepala KKP.

BAB VII

KELOMPOK JABATAN FUNGSIONAL

Pasal 17

Di lingkungan KKP dapat ditetapkan kelompok jabatan fungsional sesuai dengan kebutuhan yang pelaksanaannya dilakukan sesuai dengan ketentuan peraturan perundang-undangan.

Pasal 18

- (1) Kelompok jabatan fungsional mempunyai tugas memberikan pelayanan fungsional dalam pelaksanaan tugas dan fungsi KKP sesuai dengan bidang keahlian dan keterampilan.
- (2) Dalam pelaksanaan tugas sebagaimana dimaksud pada ayat (1) ditetapkan koordinator dan/atau sub-koordinator pelaksana fungsi pelayanan fungsional sesuai dengan ruang lingkup bidang tugas dan fungsi KKP.
- (3) Koordinator dan/atau sub-koordinator pelaksana fungsi pelayanan fungsional sebagaimana dimaksud pada ayat (2) mempunyai tugas mengoordinasikan dan mengelola kegiatan pelayanan fungsional sesuai dengan bidang tugas masing-masing.
- (4) Penugasan pejabat fungsional ditetapkan oleh pimpinan unit organisasi sesuai bidang keahlian dan keterampilan.
- (5) Ketentuan lebih lanjut mengenai pembagian tugas koordinator dan/atau sub-koordinator pelaksana fungsi pelayanan fungsional ditetapkan oleh Menteri.

Pasal 19

- (1) Kelompok jabatan fungsional sebagaimana dimaksud dalam Pasal 18 ayat (1) terdiri atas berbagai jenis dan jenjang jabatan fungsional sesuai dengan bidang keahliannya yang pengangkatannya sesuai dengan ketentuan peraturan perundang-undangan.
- (2) Jumlah jenis dan jenjang kelompok jabatan fungsional sebagaimana dimaksud pada ayat (1), ditentukan berdasarkan kebutuhan yang didasari atas analisis jabatan dan analisis beban kerja.
- (3) Tugas, jenis, dan jenjang kelompok jabatan fungsional sebagaimana dimaksud pada ayat (1) dilaksanakan sesuai dengan ketentuan peraturan perundang-undangan.

BAB VIII
TATA KERJA

Pasal 20

Kepala KKP dalam melaksanakan tugas dan fungsinya, harus menerapkan sistem akuntabilitas kinerja instansi pemerintah.

Pasal 21

- (1) KKP harus menyusun proses bisnis yang menggambarkan tata hubungan kerja yang efektif dan efisien antarunit organisasi di lingkungan KKP.
- (2) Proses bisnis antarunit organisasi di lingkungan KKP sebagaimana dimaksud pada ayat (1) ditetapkan oleh Menteri.

Pasal 22

Kepala KKP menyampaikan laporan kepada Direktur Jenderal mengenai hasil pelaksanaan tugas dan fungsi KKP secara berkala setiap 2 (dua) kali dalam 1 (satu) tahun atau sewaktu-waktu sesuai kebutuhan.

Pasal 23

KKP harus menyusun analisis jabatan, peta jabatan, analisis beban kerja, dan uraian tugas terhadap seluruh jabatan di lingkungannya.

Pasal 24

Setiap unsur di lingkungan KKP dalam melaksanakan tugasnya harus menerapkan prinsip koordinasi, integrasi, dan sinkronisasi baik dalam lingkungan KKP maupun dalam hubungan dengan instansi lain yang terkait.

Pasal 25

Semua unsur di lingkungan KKP harus menerapkan sistem pengendalian intern pemerintah di lingkungan masing-masing sesuai dengan ketentuan peraturan perundang-undangan.

Pasal 26

- (1) Setiap pimpinan unit organisasi bertanggung jawab memimpin dan mengoordinasikan bawahan dan memberikan pengarahan serta petunjuk bagi pelaksanaan tugas sesuai dengan uraian tugas yang telah ditetapkan.
- (2) Pengarahan dan petunjuk sebagaimana dimaksud pada ayat (1) harus diikuti dan dipatuhi oleh bawahan secara bertanggung jawab serta dilaporkan secara berkala sesuai dengan ketentuan peraturan perundang-undangan.

Pasal 27

Dalam melaksanakan tugas, setiap pimpinan unit kerja harus melakukan pembinaan dan pengawasan terhadap unit organisasi di bawahnya.

BAB IX

BAGAN STRUKTUR ORGANISASI, NAMA, KELAS,
DAN TEMPAT KEDUDUKAN

Pasal 28

Bagan struktur organisasi KKP Kelas I, KKP Kelas II, KKP Kelas III, dan KKP Kelas IV sebagaimana tercantum dalam Lampiran I yang merupakan bagian tidak terpisahkan dari Peraturan Menteri ini.

Pasal 29

Nama, kelas, dan tempat kedudukan KKP tercantum dalam Lampiran II yang merupakan bagian tidak terpisahkan dari Peraturan Menteri ini.

BAB X

JABATAN, PENGANGKATAN, DAN PEMBERHENTIAN

Pasal 30

- (1) Kepala KKP Kelas I adalah jabatan pimpinan tinggi pratama atau jabatan struktural eselon II.b.
- (2) Kepala KKP Kelas II adalah jabatan administrator atau jabatan struktural eselon III.a.
- (3) Kepala KKP Kelas III adalah jabatan administrator atau jabatan struktural eselon III.b.
- (4) Kepala KKP Kelas IV, Kepala Subbagian pada KKP Kelas I, dan KKP Kelas II adalah jabatan pengawas atau jabatan struktural eselon IV.a.
- (5) Kepala Subbagian pada KKP Kelas III dan KKP Kelas IV adalah jabatan pengawas atau jabatan struktural eselon IV.b.

Pasal 31

- (1) Pejabat pimpinan tinggi pratama atau jabatan struktural eselon II.b diangkat dan diberhentikan oleh Menteri, setelah melalui prosedur seleksi berdasarkan ketentuan peraturan perundang-undangan.
- (2) Pejabat administrasi atau jabatan struktural eselon III ke bawah diangkat dan diberhentikan oleh Menteri sesuai dengan ketentuan peraturan perundang-undangan.
- (3) Pejabat fungsional diangkat dan diberhentikan sesuai dengan ketentuan peraturan perundang-undangan.

BAB XI

KETENTUAN LAIN-LAIN

Pasal 32

Ketentuan mengenai uraian rincian tugas dan fungsi KKP sebagai penjabaran tugas dan fungsi dalam Peraturan Menteri ini ditetapkan oleh Menteri.

Pasal 33

Perubahan atas organisasi dan tata kerja KKP diatur dengan Peraturan Menteri setelah mendapat persetujuan tertulis dari menteri yang menyelenggarakan urusan pemerintahan di bidang aparatur negara.

BAB XII

KETENTUAN PENUTUP

Pasal 34

Pada saat Peraturan Menteri ini mulai berlaku, semua peraturan pelaksanaan dari Peraturan Menteri Kesehatan Nomor 77 Tahun 2020 tentang Organisasi dan Tata Kerja Kantor Kesehatan Pelabuhan (Berita Negara Republik Indonesia Tahun 2020 Nomor 1544), dinyatakan masih tetap berlaku sepanjang tidak bertentangan dengan Peraturan Menteri ini.

Pasal 35

Pada saat Peraturan Menteri ini mulai berlaku, Peraturan Menteri Kesehatan Nomor 77 Tahun 2020 tentang Organisasi dan Tata Kerja Kantor Kesehatan Pelabuhan (Berita Negara Republik Indonesia Tahun 2020 Nomor 1544), dicabut dan dinyatakan tidak berlaku.

Pasal 36

Peraturan Menteri ini mulai berlaku pada tanggal diundangkan.

Agar setiap orang mengetahuinya, memerintahkan pengundangan Peraturan Menteri ini dengan penempatannya dalam Berita Negara Republik Indonesia.

Ditetapkan di Jakarta
pada tanggal 27 Oktober 2021

MENTERI KESEHATAN
REPUBLIK INDONESIA,

ttd.

BUDI G. SADIKIN

Diundangkan di Jakarta
pada tanggal 2 November 2021

DIREKTUR JENDERAL
PERATURAN PERUNDANG-UNDANGAN
KEMENTERIAN HUKUM DAN HAK ASASI MANUSIA
REPUBLIK INDONESIA,

ttd.

BENNY RIYANTO

BERITA NEGARA REPUBLIK INDONESIA TAHUN 2021 NOMOR 1220

Salinan sesuai dengan aslinya

Kepala Biro Hukum dan Organisasi
Sekretariat Jenderal Kementerian Kesehatan,

Sundoyo, SH, MKM, M.Hum
NIP 196504081988031002

LAMPIRAN I
PERATURAN MENTERI KESEHATAN
REPUBLIK INDONESIA
NOMOR 33 TAHUN 2021
TENTANG
ORGANISASI DAN TATA KERJA
KANTOR KESEHATAN PELABUHAN

STRUKTUR ORGANISASI KKP KELAS I, II, III, DAN IV

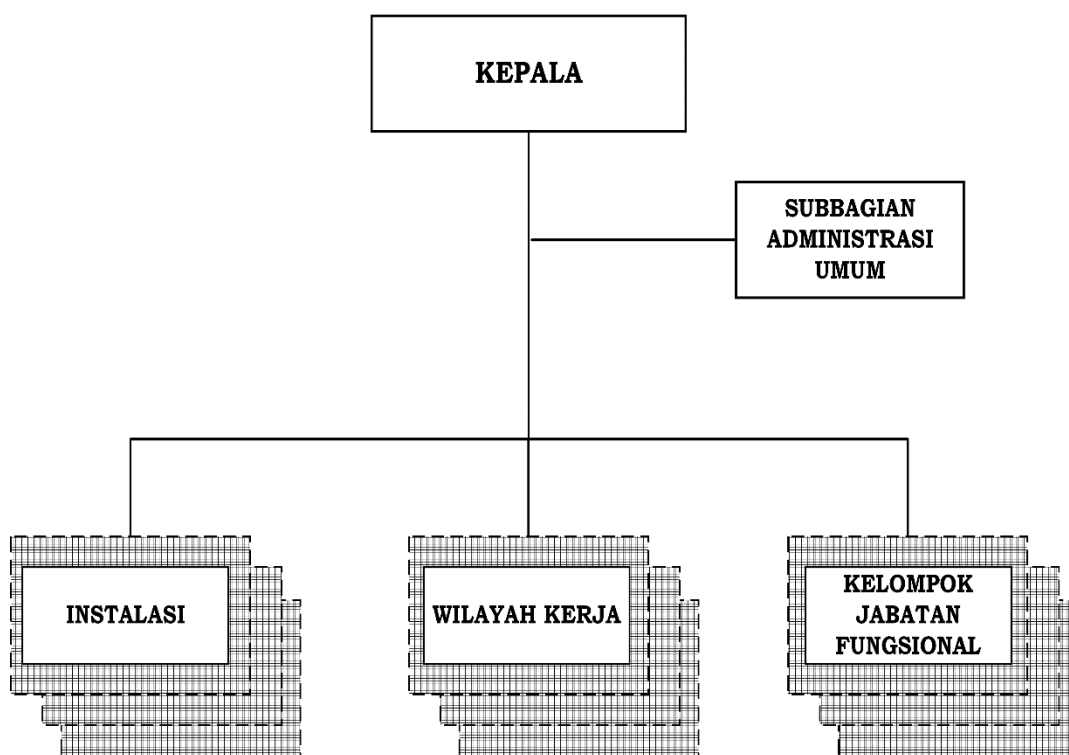

MENTERI KESEHATAN
REPUBLIK INDONESIA,

ttd.

BUDI G. SADIKIN

Salinan sesuai dengan aslinya

Kepala Biro Hukum dan Organisasi
Sekretariat Jenderal Kementerian Kesehatan,

Sundoyo, SH, MKM, M.Hum
NIP 196504081988031002

LAMPIRAN II
PERATURAN MENTERI KESEHATAN
REPUBLIK INDONESIA
NOMOR 33 TAHUN 2021
TENTANG
ORGANISASI DAN TATA KERJA
KANTOR KESEHATAN PELABUHAN

NAMA, KELAS, DAN TEMPAT KEDUDUKAN
KANTOR KESEHATAN PELABUHAN

No	Kantor Kesehatan Pelabuhan	Kelas	Tempat Kedudukan
1	Batam	I	Kepulauan Riau
2	Denpasar	I	Bali
3	Makassar	I	Sulawesi Selatan
4	Medan	I	Sumatera Utara
5	Tanjung Priok	I	DKI Jakarta
6	Soekarno Hatta	I	Banten
7	Surabaya	I	Jawa Timur
8	Pontianak	II	Kalimantan Barat
9	Semarang	II	Jawa Tengah
10	Panjang	II	Lampung
11	Balikpapan	II	Kalimantan Timur
12	Bandung	II	Jawa Barat
13	Tanjung Balai Karimun	II	Kepulauan Riau
14	Palembang	II	Sumatera Selatan
15	Kupang	II	Nusa Tenggara Timur
16	Ambon	II	Maluku
17	Samarinda	II	Kalimantan Timur
18	Banjarmasin	II	Kalimantan Selatan
19	Mataram	II	Nusa Tenggara Barat
20	Probolinggo	II	Jawa Timur
21	Manado	II	Sulawesi Utara
22	Tanjung Pinang	II	Kepulauan Riau
23	Tarakan	II	Kalimantan Utara
24	Banten	II	Banten

No	Kantor Kesehatan Pelabuhan	Kelas	Tempat Kedudukan
25	Banda Aceh	II	Daerah Istimewa Aceh
26	Jayapura	II	Papua
27	Gorontalo	II	Gorontalo
28	Kendari	II	Sulawesi Tenggara
29	Dumai	II	Riau
30	Ternate	II	Maluku Utara
31	Pekanbaru	II	Riau
32	Padang	II	Sumatera Barat
33	Cilacap	II	Jawa Tengah
34	Jambi	III	Jambi
35	Bengkulu	III	Bengkulu
36	Bitung	III	Sulawesi Utara
37	Pangkal Pinang	III	Kepulauan Bangka Belitung
38	Sorong	III	Papua Barat
39	Biak	III	Papua
40	Poso	III	Sulawesi Tengah
41	Yogyakarta	III	Daerah Istimewa Yogyakarta
42	Palangkaraya	III	Kalimantan Tengah
43	Sabang	III	Daerah Istimewa Aceh
44	Merauke	III	Papua
45	Tembilahan	III	Riau
46	Sampit	III	Kalimantan Tengah
47	Manokwari	III	Papua Barat
48	Lhokseumawe	III	Daerah Istimewa Aceh
49	Palu	III	Sulawesi Tengah
50	Entikong	IV	Kalimantan Barat

No	Kantor Kesehatan Pelabuhan	Kelas	Tempat Kedudukan
51	Labuan Bajo	IV	Nusa Tenggara Timur

MENTERI KESEHATAN
REPUBLIK INDONESIA,

ttd.

BUDI G. SADIKIN

Salinan sesuai dengan aslinya

Kepala Biro Hukum dan Organisasi
Sekretariat Jenderal Kementerian Kesehatan,

The image shows a circular official stamp of the Ministry of Health, Republic of Indonesia, Secretariat General. The stamp contains the text "KEMENTERIAN KESEHATAN REPUBLIK INDONESIA" around the perimeter and "SEKRETARIAT JENDERAL" in the center. A blue ink signature is written over the stamp.

Sundoyo, SH, MKM, M.Hum

NIP 196504081988031002